

2019

Výroční zpráva



Alena Vyskočilová

Městské muzeum Polná, p. o.

18. 2. 2020

Obsah

| | | |
|-----|--|----|
| 1 | Organizace | 1 |
| 1.1 | Poslání a činnost | 1 |
| 1.2 | Struktura organizace | 1 |
| 2 | Správa a evidence sbírkového fondu | 2 |
| 2.1 | Akviziční činnost | 2 |
| 2.2 | Odborná správa a evidence sbírek | 2 |
| 2.3 | Preventivní ochrana, konzervace a restaurování sbírek..... | 3 |
| 2.4 | Badatelský servis | 4 |
| 3 | Knihovna..... | 4 |
| 4 | Prezentační činnost | 5 |
| 4.1 | Kalendárium akcí a výstav | 5 |
| 4.2 | Návštěvnost | 6 |
| 4.3 | Stálé expozice | 9 |
| 4.4 | Přednášková činnost | 9 |
| 4.5 | Prezentace muzea | 9 |
| 4.6 | Zapojení muzea do grantových programů a oborových organizací | 10 |
| 5 | Dobrovolnictví a spolupráce | 11 |
| 6 | Hospodaření muzea v roce 2019 | 12 |
| 7 | Obrazové přílohy | 13 |

1 Organizace

1.1 Poslání a činnost

(dle zřizovací listiny Městského muzea Polná ze dne 11. 10. 2006, zřizovatel: Město Polná)

- odborné plánovité shromažďování hmotných, písemných, obrazových a audiovizuálních dokladových pramenů o vzniku a vývoji přírody a společnosti se zaměřením na město Polná a polenský region
- odborná tvorba, správa, využívání a prezentace sbírek a muzejnické činnosti dle zákona č. 122/200 Sb., o ochraně sbírek muzejní povahy v platném znění
- zapůjčování sbírkových předmětů do expozic a na výstavy pořádané jinými subjekty
- správa odborné knihovny - poskytování veřejných služeb kultury včetně veřejných služeb standardizovaných
- vydávání a veřejné šíření neperiodických publikací ve smyslu zákona č. 37/1995 Sb. souvisejících tematicky s činností muzea - poskytování odborných, informačních a konzultačních služeb veřejnosti a obcím regionu Polenska
- pořádání kulturních a kulturně společenských akcí spojených s živým provozováním děl nebo jejich záznamů dle zákona č. 121/2000 Sb., autorského zákona, pořádání vzdělávacích a poznávacích akcí souvisejících s činností muzea
- spolupráce s tuzemskými i zahraničními partnery, zejména s muzei zřízenými krajem Vysočina - spolupráce s neziskovými organizacemi města Polná, zejména Spolkem polenského muzea a Klubem za historickou Polnou
- Prodej publikací, katalogů, upomínkových předmětů, polnensii a dalších předmětů propagujících muzeum, město Polná a polenský region
- přednostní využívání nádvoří k pronájmu za účelem pořádání společenských a kulturních akcí

1.2 Struktura organizace

Ředitelka – Bc. Alena Vyskočilová, DiS.

Kurátor sbírkových fondů – BcA. Barbora Jarošová

Kurátor sbírkových fondů – Ing. Bc. Michaela Feckaninová (9/12, MD),
Bc. Michaela Musilová (4/12)

Účetní – Bc. Šárka Gabrlíková (DPP)

Uklízečka – Bohuslava Šejstalová (0,5 úv.)

Dohody o provedení práce jsou uzavírány se sezónními průvodci. Formou dohod je zajištěn i provoz muzejní knihovny, zpracování archiválií a fotofondů a údržba budov.

2 Správa a evidence sbírkového fondu

2.1 Akviziční činnost

Sbírkotvornou oblastí Městského muzea Polná je region Polensko. Přírůstky je možno získávat dary, sběrem a koupí.

Přírůstky roku 2019:

| Způsob nabytí | Počet položek | Počet kusů |
|---------------|---------------|------------|
| Dar | 28 | 157 |
| Sběr | 21 | 44 |
| Koupě | 0 | 0 |
| Celkem | 49 | 201 |

Sbírkky zapsané v Centrální evidenci sbírek Ministerstva kultury ČR:

| Sbírka CES | Počet položek k 31. 12. 2019 |
|------------------------|------------------------------|
| Historická | 56576 |
| Kupecký krám | 347 |
| Lékárna U černého orla | 1337 |
| Stará polenská škola | 3561 |
| Celkem | 61821 |

2.2 Odborná správa a evidence sbírek

V roce 2019 byla na základě příkazu ředitelky inventarizována alikvotní část sbírkového fondu dle § 12 zákona č. 122/2000 Sb.

| Sbírková skupina | Název skupiny/podskupiny | Počet položek |
|-------------------|---------------------------|---------------|
| Po-10/A-E | Kovy | 931 |
| Po-11/A-G | Technické památky | 474 |
| Po-20/D (nezkat.) | Papír/Vizuální komunikace | 967 |
| Po-21/B/1-5000 | Fotogechniky/Fotografie | 4907 |
| Celkem | | 7279 |

V roce 2019 pokračovala katalogizace, tj. II. stupeň evidence sbírkového fondu:

| Sbírková skupina | Název skupiny | Počet položek |
|------------------|---------------------|---------------|
| Po-2/B | Numismatika – mince | 312 |
| Po-7/A-G | Textil | 29 |
| Po-9/E | Militaria | 3 |
| Po-10/A-H | Kovy | 18 |
| Po-19/B, M | Knihy | 13 |
| Po-21/B | Fotografie | 7 |
| Po-32/A, B | Lidové zvyky | 4 |
| Po-37/B | Stará škola | 152 |
| Celkem | | 538 |

Probíhalo odborné zpracování archiválií pořádáním fondu pozůstalosti B. Rérycha.

Realizace výpůjček:

V roce 2019 bylo realizováno celkem 10 výpůjček, které představují vypůjčení 163 ks sbírkových předmětů. Mimo jiné byly zapůjčeny předměty na výstavu „Uprostřed koruny české – gotické a raně renesanční umění východních Čech 1250 -1550“ v Muzeu východních Čech v Hradci Králové, která probíhá do 28. 6. 2020.

2.3 Preventivní ochrana, konzervace a restaurování sbírek

Parametry prostředí v depozitářích a expozicích jsou průběžně monitorovány systémem Hanwell doplněným záznamníky Comet. Na základě tohoto monitorování jsou činěna opatření směřující k optimalizaci podmínek uložení sbírek. V roce 2019 byl do depozitáře v zámeckém křídle pořízen **zvlhčovač vzduchu Krüger**, který doplnil chybějící kapacitu stávajících přístrojů.

V období únor až červenec 2019 pracovala v muzeu konzervátorka formou dohody o provedení práce. Zajistila konzervaci a restaurování těchto předmětů:

| Poř. č. | Přír. č. | Popis |
|---------|-----------------|--|
| 1. | Po-FS 42636/11 | Talířek dezertní, zelený dekor vinných listů |
| 2. | Po-FS 42886/7 | Šálek, dekor drobných modrých a červených kvítků |
| 3. | Po-FS 2241/7 | Šálek čtyřhranný kanelovaný |
| 4. | Po-FS 2241/9 | Šálek čtyřhranný kanelovaný |
| 5. | Po-FS 42878/1 | Střepy šálku s modrým dekorem |
| 6. | Po-FS 42716 | Porcelánová figura tančící dívky |
| 7. | Po-FS 42729 | Porcelánová figura sedící ženy s husou |
| 8. | Po-FS 42359 | Mísa oválná, 2 ucha, rozbitá |
| 9. | Po-FS 42388 | Talíř, pražská kamenina, slepovaný |
| 10. | Po-FS 42353 | Talíř, pražská kamenina, slepovaný |
| 11. | Po-FS 5577 | Džbánek fajáns, modrý dekor |
| 12. | Po-FS 5465 | Šálek se dvěma uchy, rozbitý |
| 13. | Po-FS 42751/2/1 | Doza k soupravě, žlutý dekor, rozbitá |
| 14. | Po-FS 42436 | Talíř, barevný a zlacený dekor, rozlepený |
| 15. | Po-FS 2509 | Váza šedá, oddělený podstavec |
| 16. | Po-FS 2510 | Váza šedá, oddělený podstavec |
| 17. | Po-FS 42611/3 | Šálek, modrý dekor, ulomené ouško |
| 18. | Po-FS 42872/2 | Šálek, zlaté a barevné květy, rozlepený |
| 19. | Po-FS 42613/2 | Šálek, dekor drobné chrpy, ulomené ouško |

| | | |
|-----|---------------|--|
| 20. | Po-FS 42722 | Hlava ovce s modrou mašlí, ulomený růžek |
| 21. | Po-FS 42560/1 | Šálek – modrý dekor – mlýn a plachetnice, slepený |
| 22. | Po-FS 42560/2 | Šálek – modrý dekor – mlýn a plachetnice, bez ucha |

Přehled předmětů restaurovaných externími restaurátory v roce 2019:

| Předmět | Restaurátor | Financoval |
|---|-----------------------------|--|
| Cínová rakev Polyxeny Žejdlicové | Houska&Douda pasířství | 39.100 Městské muzeum Polná |
| Pohřební štíty, cínová deska a postavy apoštolů z hrobové výbavy Žejdliců ze Šenfeldu | Houska&Douda pasířství | 29.900 Spolek polenského muzea |
| Stůl rozkládací (exp. hodin) | Svitas – Martin Špaček | 20.000 Městské muzeum Polná |
| Skříň biedermeier (exp. Hrad 2) | Svitas – Zdeňka Špačková | 39.000 Městské muzeum Polná |
| Bočnice a čelo rakve, lišty, reliéfy a další zdobné prvky z rakví z hrobky Žejdliců ze Šenfeldu | Houska&Douda pasířství | 56.870 Městské muzeum Polná |
| Empírová kachlová kamna – I. etapa restaurování | Sylva Antony Čekalová | 82.000 MKČR, program ISO, 36.000 Městské muzeum Polná (využití daru Spolku polenského muzea) |
| Orchestrion | Svitas – Zdeňka Špačková | 28.000 Městské muzeum Polná |

Do depozitárních prostor byly pořízeny dva nové **kovové regály**, které splňují současné požadavky na vybavení muzejních depozitářů a současně umožní lepší využití prostoru.

2.4 Badatelský servis

V roce 2019 se na muzeum korespondenčně obrátilo 21 badatelů, to představuje vyřízení 37 badatelských dotazů.

Městské muzeum Polná navštívili 3 badatelé, to představuje 4 badatelské návštěvy.

3 Knihovna

Knihovna je odbornou knihovnou se specializovaným fondem.

V roce 2019 bylo do fondu muzejní knihovny zapsáno **30 svazků přírůstků**. 24 knih bylo získáno darem, zakoupeno bylo 6 svazků v celkové hodnotě 2242,- Kč. Posledním přiděleným přírůstkovým číslem k 31. 12. 2019 je č. 6291. Počet zkatologizovaných titulů (knihovních jednotek) za rok 2019 je 423.

4 Prezentační činnost

4.1 Kalendárium akcí a výstav

Výstavy v roce 2019:

| Termín | Název |
|-------------|---|
| 1.4.-18.5. | Sladké mlsání (cukrovinky dříve a dnes) |
| 24.5.-16.6. | Výroční výtvarná výstava žáků ZUŠ |
| 22.6.-1.9. | Svět mechanické hudby |
| 6.-29.9. | Výstava fotoklubu |
| 5.-31.10. | Marcela Makovská: Kresby a ilustrace |
| 1.-30.11. | Polná: listopad 1989... |

V roce 2019 muzeum navázalo na podzimní výstavu Historická cukrárna a sezónu zahájilo Sladké mlsání, výstava o historii cukrovinek. Hlavní sezóna patřila výstavě Svět mechanické hudby. Tematicky doplnila expozici hodin, jejichž součástí často bývaly i hrací strojky. Autorem výstavy je Mgr. Patrik Pařízek.

Ve spolupráci se Základní uměleckou školou v Polné proběhla výroční výstava absolventek výtvarného oboru ZUŠ pod vedením Mgr. D. Urbanové.

Ve spolupráci s polenským Fotoklubem se uskutečnila tradiční zářijová výstava fotografií. Nad rámec sezony proběhla výstava k 30. výročí listopadových událostí roku 1989.

Akce realizované v roce 2019:

| Termín | Název akce | Ve spolupráci |
|-----------|------------------------------|---------------|
| 21.4. | Velikonoce na hradě | SPM |
| 12.7. | Noční prohlídky | Novus Origo |
| 27.7. | Spaní na hradě | SPM |
| 16.8. | Noční prohlídky | Novus Origo |
| 19.-23.8. | Příměstský tábor | Tempo SVČ |
| 25.8. | Hradní slavnosti | Novus Origo |
| 31.8. | Spaní na hradě | SPM |
| 7.-8.9. | Jarmark na hradě (pout') | |
| 25.10. | Dušíčkové strašení | Novus Origo |
| 17.11. | Martinský trh | SPM |
| 5.12. | Peklo a nebe na hradě | Fajro |
| 2.-13.12. | Předvánoční tvoření pro děti | |

Ve spolupráci se Střediskem volného času Tempo proběhl v areálu hradu a zámku druhý ročník **příměstského tábora** pod názvem "Život na hradě II". Tentokrát byl tematicky zaměřen na život v podhradí, děti si vyzkoušely různá stará řemesla a seznámily se s životem obyčejných lidí v dřívějších dobách.

Předvánoční tvoření pro děti bylo letos určeno především dětem z mateřských škol a žákům I. stupně základních škol. Děti si mohly vlastnoručně vyrobit drobnosti, kterými si naši předkové v 19. století zdobili o vánočních svátcích své domácnosti.

4.2 Návštěvnost

Tabulkový přehled celkové návštěvnosti:

| Typ vstupného | Počet návštěvníků | Platících návštěvníků expozič a výstav celkem |
|---|-------------------|--|
| Dospělí a senioři | 2728 | 4930 |
| Děti, studenti a ZTP | 2202 | |
| Návštěvníci akcí (vernisáže, koulen vajec, noční prohlídky ...) | | 3297 |
| celkem | | 8227 |

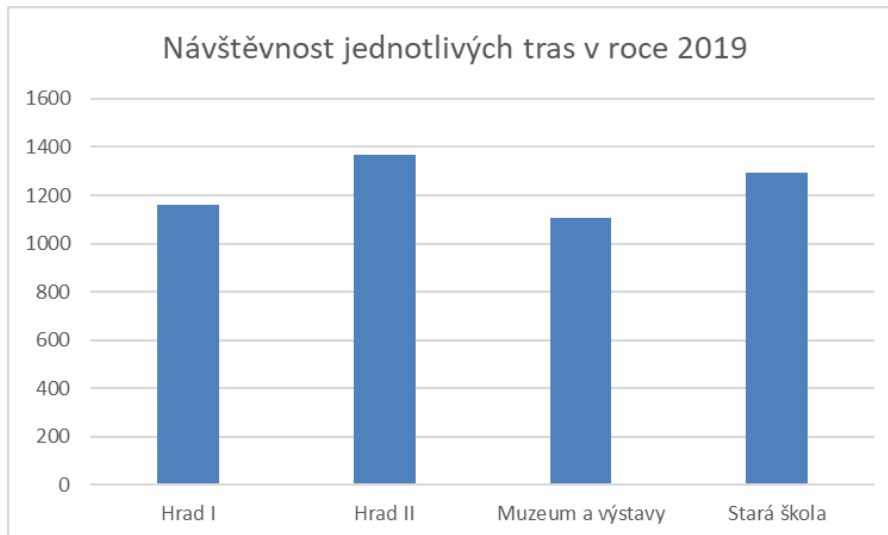

V roce 2019 byl poměr návštěvnosti jednotlivých tras vyvážený. Nejvyšší počet návštěvníků 1356 shlédl trasu Hrad II, nejnižší byla návštěvnost trasy muzeum, což může být zkresleno tím, že nejsou započítáni neplatící návštěvníci vernisáží výstav.

Návštěvnost jednotlivých prohlídkových tras v meziročním srovnání:

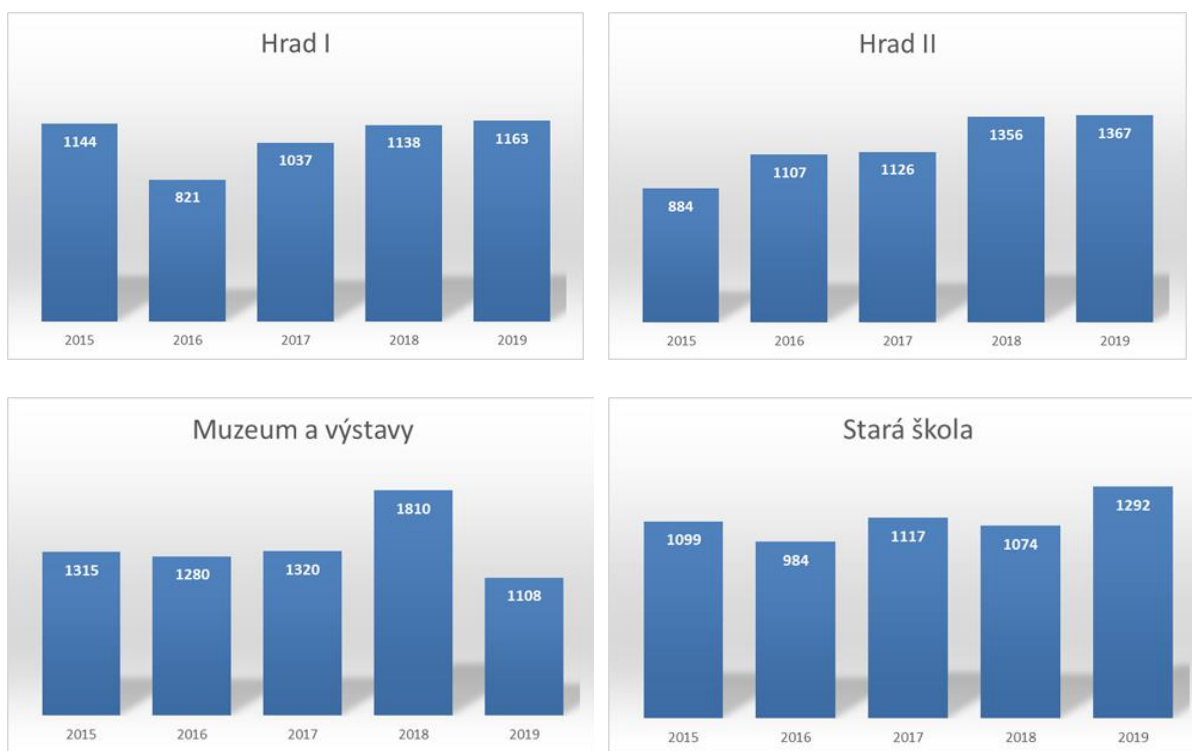

Měsíční návštěvnost v roce 2019 (platící návštěvníci):



Meziroční srovnání návštěvnosti (platící návštěvníci):

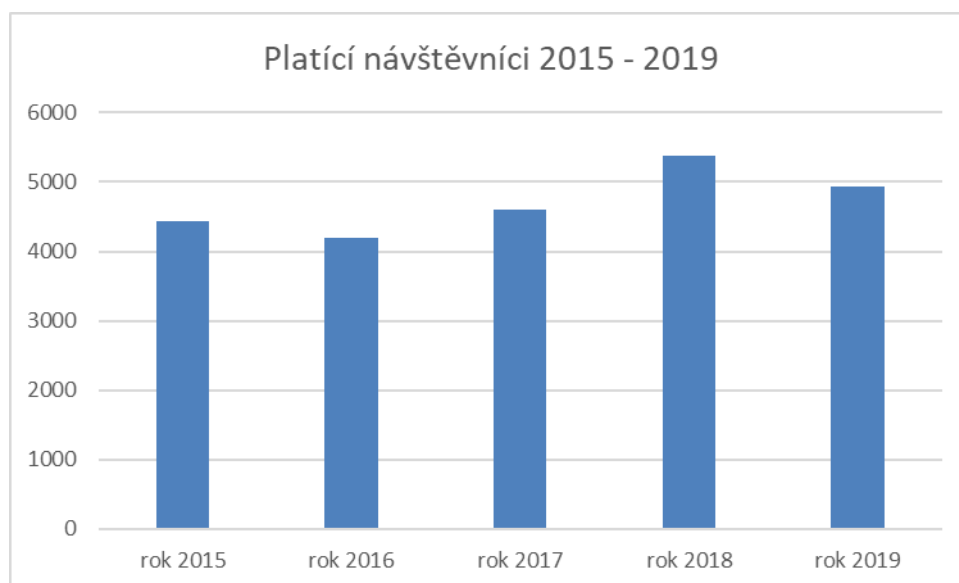

Srovnání návštěvnosti muzejních expozic a návštěvnosti akcí:

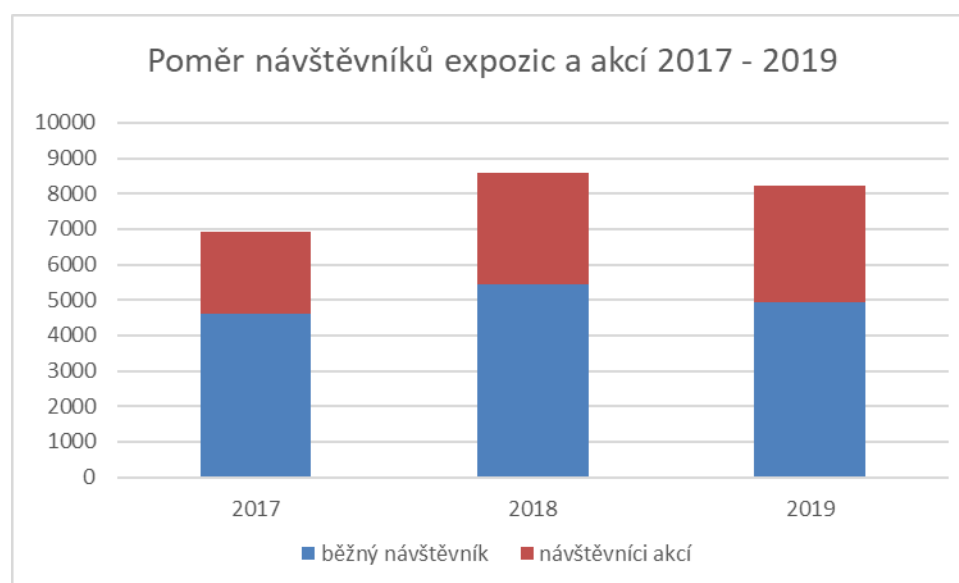

Celková návštěvnost muzea se drží na relativně stálé výši. Zvyšuje se počet návštěvníků akcí. To může být dáno jak navýšením počtu akcí (od r. 2018 přibyly Hradní slavnosti a Dušičkové strašení), tak i faktem, že tradiční akce Spolku polenského muzea (Velikonoce na hradě, Spaní na hradě, Martinský trh) každoročně navyšují počty návštěvníků. Například Martinského trhu se letos zúčastnilo rekordních 380 návštěvníků.

Nejvyšší návštěvnost v roce 2019 zaznamenala trasa Hrad II. Počet návštěvníků této trasy byl nejvyšší i v meziročním srovnání od roku 2015. K navýšení celkového počtu osob došlo i v expozici Staré školy. Na tuto skutečnost může mít vliv reklama zacílená v roce 2019 právě na tuto expozici. Naopak propad zaznamenala trasa Muzeum, a to nejen proti roku 2018

s rekordní návštěvností 1810 osob, ale i oproti předchozím letům. Na návštěvnost této trasy má vliv mimo jiné atraktivita výstav, které jsou její součástí. V roce 2019 si lidé častěji vybírali trasy Hrad II a zejména trasu Stará škola, kde celková návštěvnost vzrostla, patrně na úkor trasy Muzeum.

4.3 Stálé expozice

V roce 2019 byly návštěvníkům k dispozici tradičně celkem 4 trasy. Dvě hradní trasy a Stará škola s průvodcem, trasa Muzeum, kde probíhají sezónní výstavy, je přístupná bez průvodce.

Expozice Hrad II byla doplněna o restaurovanou skříň, v expozici „pracovny muzejníků“ byl instalován prvorepublikový psací stůl s nástavcem.

V expozici hodin byl umístěn restaurovaný stůl ve stylu art deco. Po skončení sezóny proběhlo restaurování skříňe orchestrionu, který byl pro sezónu 2020 přesunut do prostor expozice hodin.

V expozici Proměny Polné byly instalovány zásuvkové vitríny, které několikanásobně rozšířily prezentační prostor pro sbírkové předměty dokumentující cechovní historii, požár 1863 a společenský život v Polné v 19. století. Rekonstruován byl rovněž hrací koutek pro děti v rámci této expozice.

Expozice řemesel byla trvale rozšířena o interaktivní prvky pro nevidomé, které byly zhotoveny pro výstavu v roce 2018. Trasa Hrad I spolu s expozicí hodin je vhodná pro návštěvníky s poškozením zraku a v roce 2019 byly tyto expozice dvěma skupinovými zájezdy nevidomých navštíveny.

4.4 Přednášková činnost

Ve spolupráci se Základní školou v Polné proběhl cyklus přednášek pro druhý stupeň ZŠ. Žáci 6. – 9. tříd absolvovali celkem 9 přednášek na 4 různá témata. Přednášky probíhají interaktivní formou v expozicích muzea. Doplňují výuku dějepisu a občanské výchovy.

Přednášky pro veřejnost v roce 2019 nebyly realizovány vzhledem k široké nabídce přednášek pro občany organizovaných Husovou knihovnou, Regionálním židovským muzeem, Klubem za historickou Polnou a dalšími subjekty.

Pro zájemce o historii proběhly ve třech termínech specializované rozšířené prohlídky hradu. Prohlídky vedl Bc. Jaroslav Beneš, cílem bylo ukotvení historie Polné v dějinách českých zemí. Ohlasy na prohlídky z řad návštěvníků byly pozitivní.

4.5 Prezentace muzea

Městské muzeum Polná prezentuje svou činnost prostřednictvím **vývěsek v areálu hradu**, kde jsou připomínána zejména významná regionální výročí, místa, události či osobnosti. V roce 2019 muzeum připomínalo výročí narození polenského rodáka a podnikatele Václava Pojmana, 30. výročí listopadových událostí 1989. Prezentace muzea probíhala i **na panelech ve vstupní hale pošty** na Husově náměstí. Akce a výstavy jsou prezentovány rovněž **na plakátovacích plochách města Polná a v Polenském zpravodaji**. Grafickou stránku plakátů

a pozvánek zajišťuje muzeum ve vlastní režii (BcA. B. Jarošová). Výstavy a akce jsou rovněž prezentovány prostřednictvím regionálního tisku ve spolupráci s redaktory kulturních rubrik. Letáky propagující muzeum jsou distribuovány prostřednictvím **Infocenter** v okolních městech (Příbyslav, Havlíčkův Brod, Jihlava, Žďár nad Sázavou, Třebíč), **na veletrzích a v rádiích** prostřednictvím grantových programů, na nichž muzeum participuje.

Elektronická prezentace muzea probíhá zejména prostřednictvím **webové stránky** muzea www.muzeum-polna.cz, která je průběžně aktualizována a dvou **facebookových stránek** „Městské muzeum Polná/City Museum Polná“ a „Hrad Polná“. Muzeum je také prezentováno na několika bezplatných turistických portálech (KAM po Česku, Kudy z nudy, CZeCOT, Thy Note, Do-muzea!), na stránkách Ministerstva kultury ČR v rámci Centrální evidence sbírek, na stránkách zřizovatele Města Polná, stránkách Kraje Vysočina a prostřednictvím elektronického katalogu Krajské knihovny Vysočiny. V portálu Národního muzea **eSbírky** prezentuje svou sbírku historických hodin a sbírku výukových obrázků Staré polenské školy. Informace o muzeu, akcích a výstavách poskytuje i **Asociace muzeí a galerií**. Taktéž probíhá dlouhodobá spolupráce s agenturou **Vysočina Tourism**. Druhým rokem je polenské muzeum partnerem projektu **Objevuj památky**, který provozuje vlastní webový portál, facebookový profil a instagram.

4.6 Zapojení muzea do grantových programů a oborových organizací

Městské muzeum Polná je řádným členem **Asociace muzeí a galerií**. Pravidelně probíhá setkání krajské sekce AMG, na podzim 2019 hostilo polenské muzeum zástupce organizací z kraje Vysočina.

V rámci spolupráce s organizací **Vysočina Tourism** se muzeum zapojilo do projektu „**Památky žijí**“. V rámci tohoto projektu se kurátorky BcA. B. Jarošová a Ing. Bc. M. Feckaninová zúčastnily v červnu 2019 veletrhu v Českých Budějovicích a v listopadu absolvovala Bc. M. Musilová exkurzi k rakouským projektovým partnerům z regionu Waldviertel. Muzeum díky tomuto projektu využilo možnosti bezplatné inzerce svých akcí v rozhlase. Ve spolupráci s krajem Vysočina se muzeum zapojilo do projektu „**Vysočina filmová**“.

Ministerstvo kultury podpořilo prostřednictvím grantového programu Integrovaného systému ochrany sbírek restaurování empírových kachlových kamen ze sbírkového fondu. V roce 2019 proběhla I. etapa projektu.

V roce 2019 se muzeum zapojilo do slevového programu „**Rodinné pasy**“ a „**Senior pas**“ kraje Vysočina.

Muzeum je zapojeno v programu firemních benefitů **Activ-pass** (provozuje Sodexo). Díky tomu je muzeum bezplatně prezentováno na webu a v propagačních materiálech programu, samotnou benefiční platbu však návštěvníci nevyužili.

Muzeum je zapojeno do projektu **Objevuj památky**, který sdružuje provozovatele památek, které působí mimo NPÚ. Cílem projektu je zejména společná propagace zapojených památek na sociálních sítích i prostřednictvím tištěných materiálů.

5 Dobrovolnictví a spolupráce

V roce 2019 s muzeem spolupracovali 4 dobrovolníci, a to na evidenčních a dokumentačních pracích a na realizaci akcí.

Díky spolupráci se **Spolkem polenského muzea** byly realizovány akce Velikonoce na hradě, Spaní na hradě (2x), a Martinský trh. Spolek rovněž podpořil muzeum příspěvkem na restaurování kachlových kamen, rakve Polyxeny Žejdlicové a zakoupil několik replik mučících nástrojů, které bude využívat při akcích realizovaných ve spolupráci s muzeem.

Noční prohlídky hradu (2x), Hradní slavnosti a Dušičkové strašení realizovalo ve spolupráci s muzeem sdružení **Novus Origo**. Tradiční je spolupráce s **Fotoklubem Polná**, který každoročně připravuje zářijovou výstavu a jeho členové se rovněž podílí na fotodokumentaci muzejních akcí, expozic a výstav.

Díky spolupráci s Klubem za historickou Polnou publikovala autorka výstavy „Historická cukrárna“ Ing. M. Feckaninová článek k dějinám polenských cukrářů v **časopisu Polensko**. Časopis je rovněž poskytován muzeu do prodeje na pokladně.

Díky spolupráci se **Střediskem volného času Tempo** (bývalý Dům dětí a mládeže) proběhl druhý ročník příměstského tábora pod názvem „Život na hradě II“.

Všem podporovatelům, příznivcům i dobrovolným spolupracovníkům patří dík za jejich podíl na muzejní práci i na vytváření pozitivního vztahu veřejnosti ke kulturním památkám a Městskému muzeu Polná.

6 Hospodaření muzea v roce 2019

| Poř. číslo | | Hlavní činnost | Hosp. činnost |
|------------|--|---------------------|-------------------|
| | Výnosy | | |
| 1. | Výnosy z prodeje služeb | 204 190,00 | 20 137,00 |
| 2. | Výnosy z pronájmu | | 39 600,00 |
| 3. | Výnosy z prod. zboží | | 117 804,00 |
| 4. | Výnosy z prodeje mater. | | |
| 5. | Čerpání fondů | 36 000,00 | |
| 6. | Ostatní výnosy | 6 282,27 | |
| 7. | Úroky na b.ú. | 340,76 | |
| 8. | Dotace od zřizovatele | 3 029 000,00 | |
| 9. | Dotace – Ministerstvo kultury | 82 000,00 | |
| | Výnosy celkem | 3 357 813,03 | 177 541,00 |
| | | | |
| | Náklady | | |
| 1. | Spotřeba materiálu | 203 388,91 | 115 556,74 |
| 2. | Spotřeba energie | 259 435,08 | |
| 3. | Opravy a udržování | 56 077,77 | |
| 4. | Cestovné | 10 447,00 | |
| 5. | Náklady na reprezentaci | | 6 322,00 |
| 5. | Ostatní služby | 552 091,25 | 11 950,00 |
| 6. | Mzdové náklady | 1 649 576,00 | 23 272,00 |
| 7. | Zákonné soc. pojištění | 443 616,00 | |
| 8. | Zákonné soc. náklady | 25 570,00 | |
| 9. | Jiné soc. pojištění | 3 668,00 | |
| 10. | Jiné soc. náklady | 37 297,00 | |
| 11. | Náklady z drobného dlouhod.majetku | 121 170,47 | |
| | Náklady celkem | 3 362 337,48 | 157 100,74 |
| | | | |
| | Výsledek hospodaření | -4 524,45 | 20 440,26 |
| | Hospodářský výsledek za r. 2019 celkem: | 15 915,81 | |

7 Obrazové přílohy



Orchestrion
(stav před restaurováním)



Orchestrion
(stav po restaurování)



Skříň rozkládací (pozdní biedermeier)
(stav před restaurováním)



Skříň rozkládací (pozdní biedermeier)
(stav po restaurování)



*Stůl s rozkládací deskou (Art Déco)
(stav před restaurováním)*



*Stůl s rozkládací deskou (Art Déco)
(stav po restaurování)*

Ukázky restaurovaného souboru cínu z hrobové výbavy Žejdlců ze Šenfeldu





Z 1. etapy restaurování empírových kachlových kamen



*Ukázky předmětů konzervovaných muzejní konzervátorkou
(stav před a po konzervování)*





Výstava „Sladké mlsání“





**Velikonoce
v muzeu**
 s tradičním koulením vajec
již po deváté!
21. 4. 2019 (13-16 hod)
Neseďte o velikonoční neděli doma - pojdte do muzea!
Čekají vás: hry a soutěže / velikonoční dílny včetně ukázek /
 volný vstup na výstavu „Sladké mlsání“ / drobný prodej /
 zdobené perníčky a další sladké
*Srdečně zvou Spolek polského muzea
a Městské muzeum Polná*



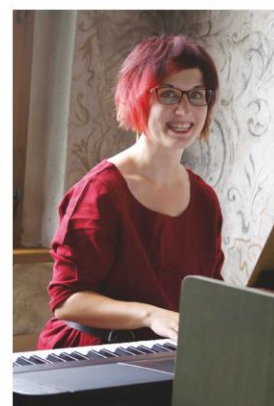

Akce „Velikonoce v muzeu“



Akce „Spaní na hradě“

Příměstský tábor na hradě 2019



Příměstský tábor „Život na hradě II.“
(ve spolupráci se střediskem volného času Tempo Polná)

Spolek polenského muzea a Městské muzeum Polná
všechny srdečně zvou na



jubilejní 10. ročník

MARTINSKÝCH TRHŮ v polenském muzeu

17. listopadu 2019 (od 13 do 17 hod)

výroba perníčků v mnoha dřevěných formách i svíček z včelího vosku / prodej perníčků a rozmanitých rukodělných výrobků

www.muzeum-polna.cz



Akce „Martinský trh v muzeu“